

T.C.
MUĞLA BÜYÜKŞEHİR BELEDİYESİ
MUSKİ GENEL KURULU KARARI

Karar No :16
Karar Tarihi :14.05.2026

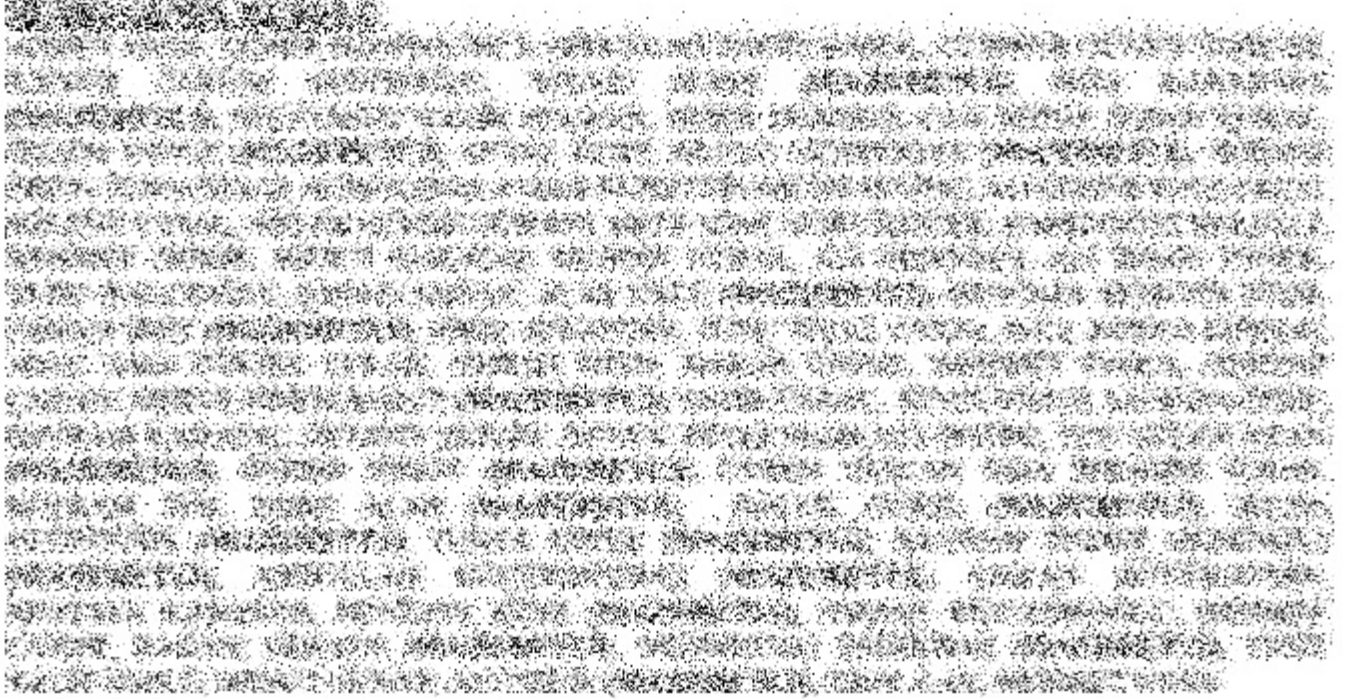

KONUSU:

MUSKİ Genel Kurulunun 24.11.2025 tarih ve 54 sayılı kararı ile kabul edilen ve Sayıştay Başkanlığı Daireler Kurulunun 17.12.2025 tarih ve 1826/3 sayılı görüş kararı doğrultusunda gerekli değişiklikler yapılarak Yönetim Kurulunun 16.04.2026 tarihli ve 116 sayılı kararı ile uygun görülen yazı eki "MUSKİ Tarifeler Yönetmeliğinde Değişiklik Yapılmasına Dair Yönetmelik Taslağı"nın, 2560 sayılı Kanunun 6 ncı maddesinin birinci fıkrasının (I) bendi gereğince görüşülmesi.

Abone İşleri Dairesi Başkanlığı'nın 24.04.2026 tarihli ve E-57740789-010.03-277812 sayılı Başkanlık Makamından Genel Kurula havaleli yazısında;

14.05.2026 Perşembe günü yapılacak olan Muğla Büyükşehir Belediye Meclis Toplantısını takiben MUSKİ Olağan Genel Kurul Toplantısında görüşülmek üzere;

MUSKİ Genel Kurulunun 24.11.2025 tarih ve 54 sayılı kararı ile görüşülerek kabul edilen "MUSKİ Tarifeler Yönetmeliğinde Değişiklik Yapılmasına Dair Yönetmelik Taslağı" ile ilgili Sayıştay Başkanlığı Daireler Kurulunun 17.12.2025 tarih ve 1826/3 sayılı görüş kararına istinaden yeniden düzenlenmiş olan MUSKİ Tarifeler Yönetmeliğinde Değişiklik Yapılmasına Dair Yönetmelik Taslağı, 2560 sayılı Kanunun 9 uncu maddesinin birinci fıkrasının (b) bendi gereğince Yönetim Kurulunun 16.04.2026 tarih ve 116 sayılı kararı ile kabul edilmiştir.

2560 sayılı Kanunun Genel Kurulun Görevleri başlıklı 6 ncı maddesinin birinci fıkrasının (I) bendi gereğince "MUSKİ Tarifeler Yönetmeliğinde Değişiklik Yapılmasına Dair Yönetmelik Taslağı"nın Genel Kurula havalesini arz ederim. Denilmektedir.

Karar No : 16
Karar Tarihi : 14.05.2026

Ek:

**MUĞLA SU VE KANALİZASYON İDARESİ GENEL MÜDÜRLÜĞÜ
MUSKİ TARİFELER YÖNETMELİĞİNDE DEĞİŞİKLİK YAPILMASINA DAİR
YÖNETMELİK**

MADDE 1- MUSKİ Genel Kurulunun 13.02.2025 tarih ve 3 no' lu kararı gereğince kabul edilen ve 03.03.2025 tarihinde MUSKİ web sayfasında yayınlanarak yürürlüğe giren MUSKİ Tarifeler Yönetmeliğinin 8 inci maddesi birinci fıkrası (a) bendine “Barınma gayesi ile ikamet edilen yerlere konut tarifesi uygulanır.” İbaresinden sonra gelmek üzere” “Ayrıca Bakanlar Kurulu/Cumhurbaşkanı Kararı ile kamu yararı gözetilen, kamu yararlılık belgesi olan dernek ve vakıfların ticari faaliyeti olmayan idari binalarına da konut tarifesi uygulanır.” ibaresi ve fıkraya aşağıdaki bentler eklenmiştir.

a) Konut aboneleri: Barınma gayesi ile ikamet edilen yerlere konut tarifesi uygulanır. Ayrıca Bakanlar Kurulu/Cumhurbaşkanı Kararı ile kamu yararı gözetilen, kamu yararlılık belgesi olan dernek ve vakıfların ticari faaliyeti olmayan idari binalarına da konut tarifesi uygulanır.

ö) Hayvancılık/hayrat aboneliği: 10/07/2004 tarih ve 25531 sayı ile yürürlüğe giren 5216 sayılı Büyükşehir Belediyesi Kanununun ek-3' üncü maddesinin beşinci fıkrası uyarınca kırsal mahalle veya kırsal yerleşik alan olarak belirlenen yerler ile 6360 sayılı On Dört İlde Büyükşehir Belediyesi ve Yirmi Yedi İlçe Kurulması ile Bazı Kanun ve Kanun Hükmünde Kararnamelerde Değişiklik Yapılmasına Dair Kanun ile köy veya belde belediyesi iken tüzel kişiliği kaldırılarak mahalleye dönüştürülen yerlere anılan Kanununun geçici 1 inci maddesinin on beşinci ve yirmi dokuzuncu fıkraları uyarınca tanınan muafiyet ve indirimlerden faydalanan abonelikler haricinde diğer hayvancılık yetiştiriciliği yapan abonelerdir. MUSKİ teknik standartlarına uygun yapılan, faturası yaptıran tarafından ödenen tüm halkın istifade ettiği hayrat aboneliklerdir.

p) Sürdürülebilir turizm programı aboneliği: Kültür ve Turizm Bakanlığımızca turizm sektörünün sürdürülebilir büyümesini temin etmek ve tüm turizm paydaşlarının katılımıyla ortak bir anlayış geliştirmek amacıyla oluşturulan konaklama tesisleri için Türkiye Sürdürülebilir Turizm Programı Kriterleri kapsamında Muğla genelinde Sürdürülebilir Turizm Programı Kriterlerini taşıyan (1. Aşama/2. Aşama/3.Aşama) Sürdürülebilir Turizm Belgesi alan yerleri kapsayan aboneliklerdir.

MADDE 2- Aynı Yönetmeliğin 9 uncu maddesi üçüncü fıkrası aşağıdaki şekilde değiştirilmiş, beşinci fıkrada yer alan “MUSKİ’ ye ait hizmet binaları, yangın hidrantları” ibaresinden sonra gelmek üzere “yangın su toplama havuzları” ibaresi eklenmiştir.

(3) Şehit veya sivil şehit mertebesine haiz olanların hak sahibi ailelerine, gazilere veya gazinin hak sahibi dul, öksüz ve yetimleri durumundaki ailelerine, engelliliğini en az % 40 oranında sağlık kurulu raporu ile belgeleyenlere, 2022 sayılı yasa kapsamında yararlanan 65 yaşını doldurmuş muhtaç güçsüz ve kimsesiz Türk vatandaşlarının yerleşim yeri adreslerinin bulunduğu konutlarına kanunlar kapsamında belirtilen indirimler uygulanır.

(5) MUSKİ’ ye ait hizmet binaları, yangın hidrantları, yangın su toplama havuzları ve 5393 Sayılı Kanun kapsamında ibadethanelerin zorunlu ihtiyaçlarının karşılanması için bedelsiz gruptan abonelik yapılır.

MADDE 3- Aynı Yönetmeliğin 18 inci maddesi ikinci fıkrasında yer alan “Yönetim Kurulu” ibaresi “Genel Kurul” şeklinde değiştirilmiştir.

(2) Proje inceleme ücreti (PİÜ) Genel Kurul tarafından belirlenir.

Karar No : 16
Karar Tarihi : 14.05.2026

MADDE 4- Aynı Yönetmeliğin 20 nci maddesi üçüncü fıkrasında yer alan “Yönetim Kurulu” ibaresi “Genel Kurul” şeklinde değiştirilmiştir.

(3) İskân Kontrol Ücreti (İKÜ) Genel Kurul tarafından belirlenir.

MADDE 5- Aynı Yönetmeliğin 23 üncü maddesi birinci fıkrası (g) bendinde yer alan “Yönetim Kurulu” ibaresi “Genel Kurul” şeklinde değiştirilmiştir.

g) Kanal iştirak bedeli hesabına esas; Ø 200 mm boru birim fiyatı, parsel bacası ve bağlantı bedeli, kanal kazı ruhsat bedeli ile (C) ve (KB) değerlerinin tespiti ve yıllar itibariyle güncellenmesi Genel Kurul tarafından yapılır.

MADDE 6- Aynı Yönetmeliğin 24 üncü maddesi birinci fıkrası (a) bendi formülüzasyonunda yer alan “BB= Ø 63 mm PVC Hat İmalat Birim Fiyatı (TL/m),” ibaresi “BB= Ø 32 mm PVC Hat İmalat Birim Fiyatı (TL/m),” şeklinde değiştirilmiştir.

a) Yapı ruhsatına esas mimari projeler doğrultusunda su sıhhi tesisat bağlantı projesi İdarece onaylanan İlgili belediyesinden inşaat ruhsatı almış/alacak yapılardan, aşağıdaki formüle göre su iştirak bedeli tahsil edilir.

BB= Ø 32 mm PVC Hat İmalat Birim Fiyatı (TL/m),

MADDE 7- Aynı Yönetmeliğin 27 nci maddesi birinci fıkrasında yer alan “Yönetim Kurulu” ibaresi “Genel Kurul” şeklinde, dördüncü fıkrası (a) bendi ve beşinci fıkrası (b) bendi aşağıdaki şekilde değiştirilmiştir.

(1) MUSKİ Atık Suların Kanalizasyon Şebekesine Deşarj Yönetmeliği hükümleri çerçevesinde kanalizasyondan faydalanan/faydalanacak olan iş yeri/işletmelere atık sularının kirlilik yüklerine göre gerekli önlemlerin alınması sonucunda İdare tarafından düzenlenen Atık Su Kalite Kontrol Ruhsatının bedeli her yıl Genel Kurul kararıyla belirlenir.

(4)

a) Atıksu Kalite Kontrol Ruhsatı Belge Bedeli: (2 denetim ekibi personeli*3 saat + 1 ruhsat takip personeli*1 saat + 1 araç bedeli*3 saat) *5 şeklinde hesaplanır ve her yıl Genel Kurul kararıyla güncellenir.

(5)

b) Atıksu Bertaraf Protokol Ücreti: (2 denetim ekibi personeli*3 saat + 1 ruhsat takip personeli*1 saat + 1 araç bedeli*3 saat) şeklinde hesaplanır ve her yıl Genel Kurul kararıyla güncellenir.

MADDE 8- Aynı Yönetmeliğin 28 inci maddesi birinci fıkrası (b) bendinde yer alan “100 m³” ibaresi “45 m³” şeklinde değiştirilmiş, (c) bendi aşağıdaki şekilde değiştirilmiş, (e) bendinin sonunda yer alan “Ancak yabancı uyruklu abonelere taksit yapılmaz” ibaresi kaldırılmış, (g) bendi aşağıdaki şekilde yeniden düzenlenmiştir.

b) Yabancı uyruklu abonelerin kullanım türüne bakılmaksızın 45 m³ üzerinden,

c) Su/atık su kullanan sayaç çapı Q 20 den büyük inşaatlar, marina ve limanlar, sanayi vb. yerlerin teminat bedelleri bu yönetmelik ekinde sunulan su kullanım tespitine esas cetvele göre belirlenir. Hayvancılık/hayrat aboneliklerinden 90 m³, sürdürülebilir turizm belgesi alan abonelerden 500 m³ üzerinden tarife türüne göre teminat bedeli alınır.

Karar No : 16

Karar Tarihi : 14.05.2026

e) Abonelik sözleşmesi esnasında abonenin talep etmesi durumunda teminat bedeline konutlarda üç taksit, diğer abone gruplarında ise beş taksit yapılarak su faturalarına yansıtılabilir.

g) Taksitlere yansıtılan su miktarı, abonelik sözleşmesinin imzalandığı, taksitin yapıldığı tarihteki su birim fiyatı üzerinden hesaplanır.

MADDE 9- Aynı Yönetmeliğin 32 nci maddesinin beşinci fıkrasında yer alan ‘‘Su kesme işlemlerine rağmen borç tahsil edilemezse 6’’ ibaresinden sonra gelmek üzere ‘‘(altı ay)’’ ibaresi eklenmiştir.

(5) Su kesme işlemlerine rağmen borç tahsil edilemezse 6 (altı) ay içinde sözleşme iptal edilerek sayaç sökülür ve su/atık su bedelini ödemeyenlere borç bilgilendirme ihbarnamesi gönderilir, ihbarname süresi sonunda borcunu ödemeyenler hakkında yasal takip başlatılır.

MADDE 10- Aynı Yönetmeliğin 34 üncü maddesi dördüncü fıkrasının (c) bendi aşağıdaki şekilde değiştirilmiş, yedinci ve sekizinci fıkralardaki son cümleler kaldırılmış, onuncu fıkrası aşağıdaki şekilde yeniden düzenlenmiş ve on birinci fıkrasından sonra gelmek üzere on ikinci fıkra eklenmiştir.

d) Konut ve iş yerlerinde sayaçlı izinsiz su/atık su kullanımlarının tespiti halinde su sayacının üzerindeki tüketim miktarına göre hesaplanan tutarın % 100 fazlası,

(7) İdarenin kanalizasyon hizmetinin bulunduğu yerlerde, bu yönetmeliğe göre idareye atık su aboneliği yaptırmak zorunda olup da abone olmaksızın atık suyunu kanalizasyon şebekesine verenlerden bu maddedeki esaslar dâhilinde tespit edilen atık su miktarı tarifesi üzerinden hesaplanarak %100 fazlası ile izinsiz atık su kullanım cezası ile birlikte tahakkuk ve tahsil edilir.

(8) Atık su aboneliği olup da izinsiz bağlantı yaptığı tespit edilenler hakkında bu maddedeki esaslar dâhilinde tespit edilen atık su miktarı, tarifesi üzerinden hesaplanarak 1 katı izinsiz kullanım cezası ile birlikte tahakkuka bağlanarak tahsil edilir.

(10) Aynı takvim yılı içerisinde gerçek ve tüzel kişilerin aynı taşınmazda izinsiz su kullanımının mükerrer tespit edilmesi durumunda izinsiz su bedeli 2 katı fazlası olarak uygulanır.

(12) Bu madde esasları çerçevesinde hesaplanan ve tahakkuk eden ceza tutarlarının, tebliğ tarihinden itibaren 1 (bir) ay içerisinde peşin ödenmesi durumunda, tahakkuk eden izinsiz su ceza bedeline %25 oranında peşin ödeme indirimi uygulanır.

MADDE 11- Aynı Yönetmeliğin 35 inci maddesinin birinci fıkrasının (c) ve (ç) bentleri aşağıdaki şekilde yeniden düzenlenmiş, birinci fıkrasından sonra gelmek üzere ikinci fıkra eklenmiştir.

c) MUSKİ menü sisteminde kayıtlı sözleşmesinden aynı veya farklı binalarda, aynı tarife türüne veya birim fiyatı düşük tarifeli yerlere usulsüz su kullanırılmasının tespiti halinde usulsüz su kullanımı sonlandırılarak ait olduğu tarifenin en üst kademesinden 25 m³ usulsüz su kullanım bedeli tahakkuk ettirilir.

ç) Usulsüz su kullandığı tespit edilen yerlere tespitin yapıldığı tarihten itibaren 30 gün geriye dönülerek tarife farkı hesaplanır. Hesaplanan tarife farkı ile birlikte % 50 fazlasıyla usulsüzlük cezası tahakkuk ettirilir. Abone türü değişiklik tarihinin belgelendirilmesi halinde belgelendirilen tarihe kadar geriye dönülerek işlem yapılır.

Karar No : 16
Karar Tarihi : 14.05.2026

(2) Bu madde esasları çerçevesinde hesaplanan ve tahakkuk eden ceza tutarlarının, tebliğ tarihinden itibaren 1 (bir) ay içerisinde peşin ödenmesi durumunda, tahakkuk eden usulsüz su bedeline %25 oranında peşin ödeme indirimi uygulanır.

MADDE 12- Aynı yönetmeliğin ekinde bulunan Su Kullanım Tespitine Esas Cetvel 'in "Sayaç Çapları (mm)" başlığının 4 üncü sırasında bulunan "30 mm" ibaresi "32 mm" şeklinde değiştirilmiştir.

SU KULLANIM TESPİTİNE ESAS CETVEL		
Sayaç Çapları (mm)	Metreküp Cinsinden (m ³) 1 Saatte Geçen Su Miktarı (Sabit Averaj)	Metreküp Cinsinden (m ³) Aylık Su Tüketim Miktarı (5 Saat x 30 Gün)
15 mm	1,50 m ³	225,00 m ³
20 mm	2,00 m ³	300,00 m ³
25 mm	3,50 m ³	525,00 m ³
32 mm	3,50 m ³	525,00 m ³
40 mm	17,50 m ³	2.625,00 m ³
50 mm	17,50 m ³	2.625,00 m ³
60 mm	17,50 m ³	2.625,00 m ³
65 mm	20,00 m ³	3.000,00 m ³
80 mm	50,00 m ³	7.500,00 m ³
100 mm	90,00 m ³	13.500,00 m ³
125 mm	100,00 m ³	15.000,00 m ³
150 mm	175,00 m ³	26.250,00 m ³
200 mm	200,00 m ³	30.000,00 m ³
250 mm	300,00 m ³	45.000,00 m ³
300 mm	375,00 m ³	56.250,00 m ³
400 mm	750,00 m ³	112.500,00 m ³
500 mm	1.115,00 m ³	167.250,00 m ³

Yürürlük

MADDE 13- Sayıştay görüşü alınan olan bu Yönetmelik, ilanı tarihinde yürürlüğe girer.

Yürütme

MADDE 14- Bu Yönetmelik hükümleri MUSKİ Genel Müdürü tarafından yürütülür.

Karar No : 16
Karar Tarihi : 14.05.2026

Genel Kurulumuzca yapılan görüşme sonucunda;

Yukarıda metni yazılı, MUSKİ Genel Kurulunun 24.11.2025 tarih ve 54 sayılı kararı ile kabul edilen ve Sayıştay Başkanlığı Daireler Kurulunun 17.12.2025 tarih ve 1826/3 sayılı görüş kararı doğrultusunda gerekli değişiklikler yapılarak Yönetim Kurulunun 16.04.2026 tarihli ve 116 sayılı kararı ile uygun görülen "MUSKİ Tarifeler Yönetmeliğinde Değişiklik Yapılmasına Dair Yönetmelik" in Genel Kurula sunulduğu şekilde kabulüne, 2560 sayılı Kanunun 6 ncı maddesinin birinci fıkrasının (1) bendi gereğince Genel Kurulumuzca **OYBİRLİĞİ İLE KARAR VERİLDİ.**